

## Beleidsplan JRC Boxtel 2020 - 2025

### 1. Inleiding

Het beleidsplan is structureel en strategisch van aard en geldt voor meerdere jaren. Een eventueel activiteitenplan wordt opgesteld per seizoen en heeft een operationeel karakter. In dit activiteitenplan wordt aangegeven welke activiteiten, wanneer, voor en door wie, worden georganiseerd.

### 2. Karakterisering basketbalvereniging JRC Boxtel

JRC Boxtel is een vereniging die de basketbalsport in de gemeente Boxtel wil uitdragen. Zij wil dit doen door activiteiten te organiseren voor verschillende doelgroepen. JRC Boxtel streeft er naar te voorzien in:

1. prestatief (competitie) basketball
2. basis (competitie) basketball
3. recreatief basketball

Uit deze opsomming blijkt dat JRC Boxtel het uitdragen van de rolstoelbasketbalsport in beginsel uitsluit. Mensen die zich hiervoor tot JRC Boxtel wenden zullen worden doorverwezen naar verenigingen die de rolstoelbasketbalsport wel uitdragen. Indien er een gehele rolstoelbasketbalploeg of een minimaal aantal spelers om een team te vormen over willen stappen naar JRC Boxtel, dan zal JRC Boxtel de mogelijkheden onderzoeken om de ploeg alsnog te kunnen faciliteren.

JRC Boxtel stelt zich ten doel

1. Basketballtrainingen en -wedstrijden te organiseren in samenwerking met de Nederlandse Basketball Bond.
2. Zorg te dragen voor opleiding en kennisvergroting van haar leden en kader.
3. Organiseren van meer sociaalgerichte activiteiten ter bevordering van de onderlinge band van haar leden en kader.

#### 2.1 Leden

Voor zowel het recreatieve en het basis (competitie) basketball richt JRC Boxtel zich primair op de inwoners van de gemeente Boxtel. Om te komen tot prestatief (competitie) basketball is het noodzakelijk dat JRC Boxtel zich richt op de gemeente Boxtel en de directe omgeving daarvan. Doelstelling is wel dat teams die opereren in deze doelgroep een duidelijk Boxtels karakter dienen te hebben.

Om aan deze doelstelling te kunnen voldoen is het noodzakelijk dat JRC Boxtel over een voldoende groot ledenaantal beschikt, zodanig dat binnen de diverse leeftijdscategorieën bovenstaand aanbod verwezenlijkt kan worden.

JRC Boxtel kent de volgende groepen leden, uit welke ook allemaal kader gerekruteerd kan worden:

1. Competitie-spelende leden
2. Recreant leden
3. Donateurs
4. Niet spelende leden / overig

#### 2.2 Trainers

Om bovengenoemde activiteiten te kunnen verwezenlijken zal JRC Boxtel moeten zorgen voor voldoende kader en voldoende opgeleid kader. Een belangrijk deel van het kader zijn de trainers en coaches van de teams c.q. trainingsgroepen. JRC Boxtel zal het aanbod aanpassen aan het beschikbare kader indien nodig.

Voor wat betreft het prestatieve competitiebasketball zullen de trainers en coaches van JRC Boxtel aan de kwaliteitseisen moeten voldoen die de Nederlands Basketball Bond voorschrijft.

Voor de hogere niveaus in de basiscompetities bestaan ook dergelijke eisen, welke JRC Boxtel integraal zal overnemen. Voor de lagere klassen binnen de basiscompetities acht JRC Boxtel het wenselijk, maar niet noodzakelijk, dat trainers en coaches aan deze eisen voldoen.

### 2.3 Bestuur en commissies

Het zal duidelijk zijn dat zonder de organisatie van bestuur en commissies als onderdeel van het totale kader JRC Boxtel haar doelstellingen niet kan verwezenlijken. Voor het uitvoeren van deze taken is voornamelijk een grote dosis inzet en enthousiasme van belang. Dat wil niet zeggen dat de Algemene Leden Vergadering van JRC Boxtel geen nadere eisen aan bepaalde bestuurs- en commissieleden kan of mag stellen. De organisatie kan als volgt schematisch worden weergegeven:

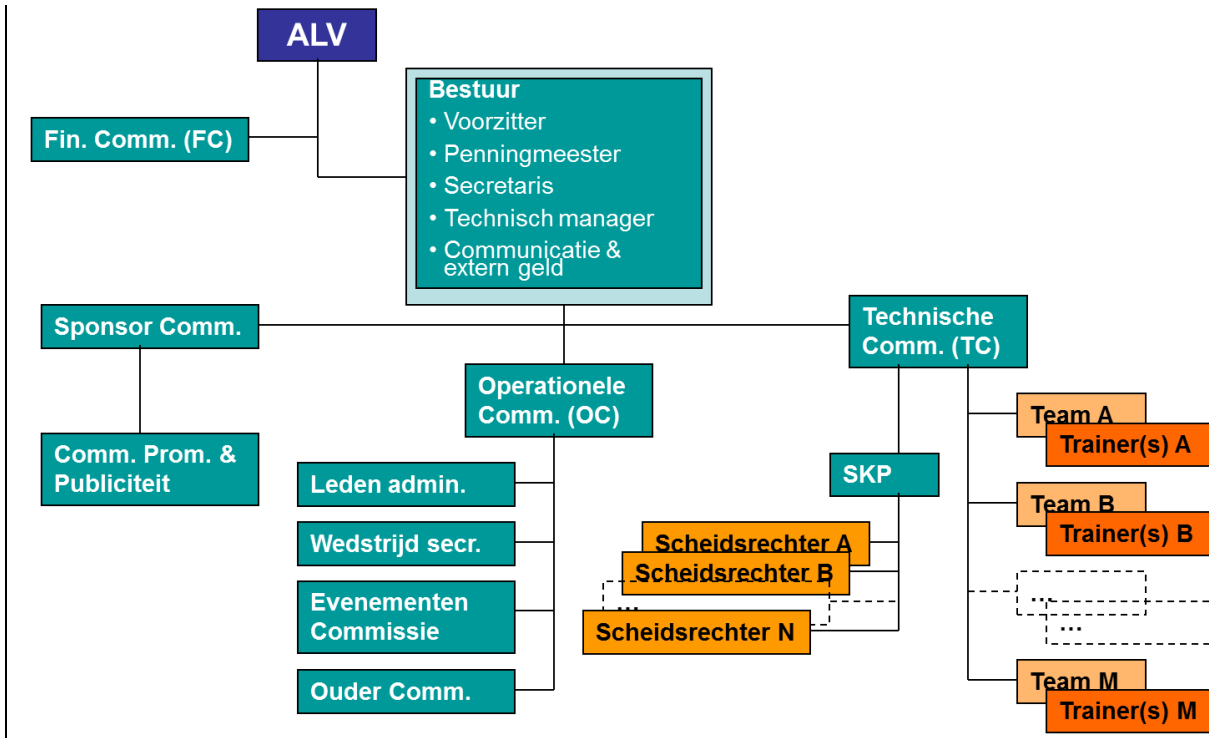

JRC Boxtel streeft naar een bestuurssamenstelling waarin minimaal de volgende verantwoordelijkheden zijn ondergebracht bij afzonderlijke personen:

- Voorzitter
  - Neerzetten en leiden interne organisatie JRC
  - Contactpersoon en 'gezicht' van JRC
  - Penningmeester ondersteunen met opstellen begroting
- Secretaris
  - Contact met en aansturing van commissies van operationele zaken
  - Externe communicatie
- Penningmeester
  - Financiële verantwoording, met transparante en sluitende boekhouding
  - Opstellen begroting
  - Contact met Financiële commissie
- Technisch manager
  - Leidend in visie op prestatief karakter en verantwoordelijk voor technisch beleid
  - Contact met Technische Commissie
- Communicatie en extern geld
  - Aansturen van sponsorcommissie en binnenhalen extern geld
  - Aansturen van commissie Promotie & Publiciteit

Dit betekent dat er naar gestreefd wordt om de volgende commissies te hebben:

- Technische Commissie (inclusief SKP)
- Operationele Commissie met als onderdelen
  - Evenementen Commissie
  - Wedstrijdsecretariaat

- Ledenadministratie
- Ouder commissie
- Financiële Commissie (inclusief kascontrole)
- Communicatie en extern geld
  - Commissie promotie & publiciteit
  - Sponsor Commissie

De hoogst spelende heren en dames seniorenteams en de prestatieve jeugdteams vallen direct onder de verantwoordelijkheid van het bestuur.

Omschrijving taken van de hiervoor genoemde commissies:

#### Technische Commissie

Zorgt voor de uitvoering van het technische beleid door middel van het indelen en begeleiden van teams, trainers en coaches gedurende het gehele seizoen. SKP is het aanspreekpunt en draagt zorg voor de organisatie en kwaliteit voor het verzorgen van scheidsrechters aan het rayon

#### Operationele Commissie

Zorgt voor de uitvoering van de taken van het wedstrijdsecretariaat en van de ledenadministratie. Is daarnaast verantwoordelijk voor de aanschaf en het beheer van alle materialen. Deze commissie draagt ook zorg voor het leveren van wedstrijdtenues

#### Evenementen Commissie

Zorgt voor organisatie van nader te bepalen activiteiten welke zijn gericht op het bevorderen van het onderling contact van de leden van de vereniging, zoals de JRC-dag en de kaderavond.

#### Oudercommissie

Deze commissie draagt zorg voor het indelen van contactouders voor de jeugdteams t/m U18 en fungeert als aanspreekpunt voor ouders voor verbeterpunten. Daarnaast ondersteunen zij bij het mobiliseren van ouders van jeugdteams en ondersteunen zij trainers met alle niet-basketbal gerelateerde zaken.

#### Commissie promotie & publiciteit

Zorgt voor communicatie van de vereniging naar de leden, ouders van jeugdleden en de lokale pers, zowel via internet als via reguliere post.

#### Sponsor Commissie

Zorgt voor het werven van sponsorgelden en sluiten van sponsorcontracten ten behoeve van een specifiek team van de vereniging of ten behoeve van de totale vereniging op basis van een nog op te stellen sponsorplan.

#### Financiële Commissie

Deze adviseert, controleert en overlegt met de penningmeester inzake financiële aangelegenheden. Tevens zorgt zij in opdracht van de algemene ledenvergadering voor het uitvoeren van de kascontrole bij de penningmeester.

### **2.4 Locaties en materialen**

JRC Boxtel zal zorgdragen voor efficiënt gebruik van eigen materialen welke worden gebruikt bij activiteiten van de vereniging.

Trainingen en wedstrijden zullen zoveel mogelijk worden gehouden in sportcomplex "De Braken" te Boxtel. JRC Boxtel streeft naar het beschikbaar krijgen van de complete sporthal voor minimaal twee niet-aaneengesloten avonden in de week waarbij elk team van de vereniging minimaal op een van deze twee avonden kan trainen.

Er wordt tevens naar gestreefd om de wedstrijden van alle teams, die in een bepaald weekend een thuiswedstrijd dienen te spelen, op slechts een dag af te werken.

### **3. Technisch en operationeel beleid**

Er wordt een onderscheid gemaakt tussen de volgende vormen van basketbal:

1. prestatief (competitie) basketbal
2. basis (competitie) basketbal
3. recreatief basketbal

### 3.1 Aan- en afmelden

Geïnteresseerde nieuwe leden kunnen drie maal kosteloos en zonder verdere verplichtingen deelnemen aan een training van een team van JRC Boxtel. Daarna moet kenbaar gemaakt worden of men daadwerkelijk lid wil worden. Het aanmelden als lid geschiedt via de trainers van JRC Boxtel.

Indien een potentieel lid daadwerkelijk lid wil worden zal worden bekeken of het nieuwe lid in een bestaand team kan worden ingedeeld. In uitzonderlijke gevallen behoudt JRC Boxtel zich het recht voor een potentieel nieuw lid op een wachtlijst te plaatsen.

Afmelden dient schriftelijk te gebeuren bij het ledensecretariaat. Uiterlijk dient **vóór 1 juli** te worden opgezegd:

- Leden welke na deze datum, maar voor 15 augustus, hun lidmaatschap beëindigen betalen € 15,- administratiekosten.
- Leden die zich afmelden na 15 augustus kunnen niet meer kosteloos worden teruggetrokken bij de Nederlandse Basketball Bond. Tevens maakt JRC Boxtel diverse kosten voor deze spelers die ook voor langere periode vast kunnen liggen, denk aan kader, zaalhuur, inschrijving team etc. De kosten voor het opzeggen na 15 augustus zijn als volgt door het bestuur vastgesteld:
  - Na 15 augustus – tot en met 30 september: 25% van de te betalen jaarlijkse contributie
  - Op 1 oktober – voor 31 januari: 75% van de te betalen jaarlijkse contributie
  - Na 31 januari: 100% van de te betalen jaarlijkse contributie
  - Uitzondering: Een vanwege zwangerschap uitschrijvend lid betaalt altijd een evenredig bedrag aan contributie. Hierbij wordt uitgegaan dat een seizoen uit 9 maanden bestaat; te weten september tot en met mei.

Voor teams die zich als geheel terug trekken uit de competitie na 1 september zal in overleg met bestuur en team een geschikte oplossing worden besproken voor de verdeling van de kosten. Dit is namelijk niet in alle gevallen toe te wijzen aan een individueel lid.

Het spelen van basketbal in verenigingsverband “eist” van de leden de bereidheid zich in te zetten voor nevenactiviteiten zoals het optreden als scheidsrechter, scorer en timer en het klaarzetten en opruimen van apparatuur en materialen.

De ouders van de jeugdleden worden (in overleg met de trainer/coach) geacht te zorgen voor het vervoer naar de uitwedstrijden. JRC Boxtel rekent op de medewerking en inzet van alle ouders!

### 3.2 Trainingen

Alle prestatieve teams zullen minimaal tweemaal per week trainen. Voor alle eerste jeugd teams vanaf leeftijdscategorie U20, uitkomend in de basiscompetitie, geldt dat op basis van de volgende criteria bepaald zal worden of dat er een tweede training wordt toegekend:

- Grootte van de groep
- Niveau van competitie
- Potentie van de groep
- Beschikbaarheid trainers
- Beschikbaarheid zaal

Alle teams trainen minimaal een uur en een kwartier per week.

In een seizoen starten de trainingen vanaf de laatste week van de schoolvakanties, en eindigen de trainingen na afloop van de competities voor de wedstrijdspelende teams. In een normaal seizoen betekent dat de trainingen in de laatste helft van augustus starten en eind april eindigen. Een team kan bij het bestuur aanvragen om eerder te mogen starten met trainen of later te mogen eindigen. Het team en de trainer moeten hiervoor een plan indienen wat ondersteunt dat deze extra trainingen het

team en zijn ontwikkeling ondersteunen. Het plan dient ook de motivatie van het team voor deze extra trainingen te laten zien.

### 3.3 Prestatief basketbal

Prestatief competitie basketbal bij JRC Boxtel is slechts dan mogelijk als ook wordt voorzien in basis competitie basketbal binnen dezelfde afdeling of leeftijdsgroep. Er wordt hierbij onderscheid gemaakt tussen enerzijds de jongens/mannenafdeling en anderzijds de meisjes/vrouwenafdeling.

Het spelen van prestatief competitie basketbal bij JRC Boxtel zal voor jeugd (tot en met categorie U22) maximaal op eredivisieniveau zijn. Voor senioren zal dit maximaal op promotiedivisie-niveau zijn.

Het spelen op prestatief competitie niveau kan plaatsvinden onder de uitdrukkelijke voorwaarden dat:

- er een structurele (meerjarige) opzet wordt gemaakt die gebaseerd is op voldoende aanwas en doorstroming van talentvolle leden.
- de meerkosten die spelen op dit niveau met zich meebrengt (ten opzichte van het basiscompetitie niveau) of volledig worden opgebracht door het team dat op prestatief niveau gaat spelen of door een bijdrage van een sponsor. Het bestuur zal hierin meedenken, adviseren en waar nodig praktisch bijspringen.
- er een voldoende gekwalificeerde trainer beschikbaar is.
- er de mogelijkheid bestaat om voldoende te trainen, zonder dat dit ten koste van de teams gaat die basis competitie basketbal spelen.

Een high-potential team is een team met meer dan gemiddeld talent, van wie het bestuur verwacht dat de individuele spelers zowel als het team als geheel op termijn meer dan gemiddeld kan bijdragen aan het ondersteunen van het sportieve niveau van JRC. Zij kunnen waar mogelijk gebruik maken van een extra faciliteit, zoals bijvoorbeeld een derde maal trainen.

De voorwaarden om gekwalificeerd te worden als high-potential team zijn de volgende,

- Het team moet boven-gemiddeld talent in de selectie hebben. Dit ligt ter beoordeling van de Technische commissie en het bestuur.
- Ouders van het team moeten achter de beslissing staan om drie maal te trainen
- De kosten van de extra training worden (deels) bij de spelers/ouders/verzorgers in rekening gebracht.
- Het team dient te worden getraind en gecoacht door een BT3 gediplomeerde trainer/coach.
- Jaarlijks wordt opnieuw geëvalueerd of het team drie maal mag blijven trainen.

De afhankelijkheden om als high-potential team van deze extra faciliteiten gebruik te maken zijn

- Zaalruimte moet beschikbaar zijn.
- Trainer/Coach moet beschikbaar zijn
- Liquide middelen moeten aanwezig zijn bij het bestuur
- Het bestuur heeft altijd het recht om de extra faciliteiten gedurende het seizoen opnieuw te evalueren, en bijvoorbeeld de wekelijkse derde training te annuleren.

### 3.4 Basis (competitie) basketbal

Het basis competitie basketbal bij JRC Boxtel bevat de reguliere kern- en afdelingscompetities. Teams die actief zijn in de basiscompetitie kunnen één of twee teamtrainingen per week toegewezen krijgen.

Er wordt gestreefd naar twee teamtrainingen per week voor teams die actief zijn in de basiscompetitie. In hoeverre dit mogelijk is, zal afhankelijk zijn van enkele factoren zoals, beschikbaar kader, beschikbare zaal, ambitie van het team, etc.

### 3.5 Recreatief basketbal

Recreatief basketbal kan omschreven worden als het basis (competitie) basketbal minus de te spelen wedstrijden in competitieverband. Recreanten zijn daarom ook vrijgesteld van het verrichten van zaaltaken.

### 3.6 Zaaltaken

JRC Boxtel zorgt voor het indelen van scorers, timers en scheidsrechters bij de wedstrijden van JRC Boxtel. Hiervan worden de betrokken leden tijdig schriftelijk/per e-mail in kennis gesteld.

In principe worden de taken die uitgevoerd moeten worden, over zoveel mogelijk leden verdeeld. Hierbij geldt dat, waar dat mogelijk is, leden die als trainer/coach actief zijn voor JRC, (gedeeltelijk) worden ontzien. Leden die vallen onder de noemer "recreatief basketbal" zijn vrijgesteld van het verrichten van zaaltaken. Uiteraard wordt wel toegezien op wie welke taak moet verrichten en in hoeverre betreffende leden hiervoor redelijkerwijs kunnen worden ingedeeld. Er zal geprobeerd worden de planning zodanig te maken dat er niet te veel tijd zit tussen het verrichten van een zaaltaak en het spelen van een wedstrijd.

Waar nodig en mogelijk zal JRC Boxtel cursussen organiseren om ervoor te zorgen dat leden daadwerkelijk in staat zijn een bepaalde taak uit te voeren. Leden die niet gekwalificeerd zijn om deze taken uit te voeren zullen door middel van een cursus of een één-op-één uitleg worden bijgeschoold. Deze bijscholing is voor de leden verplicht om bij te wonen, gezien dit een essentieel onderdeel is om de club bestaansrecht te kunnen geven.

Het is de eigen verantwoordelijkheid van ieder lid van JRC Boxtel dat de opgedragen zaaltaak daadwerkelijk wordt uitgevoerd. Het niet uitvoeren van een zaaltaak wordt gevolgd door het opleggen van een sanctie door JRC Boxtel aan het lid dat in gebreke is gebleven.

De volgende sancties worden opgelegd:

- 1<sup>e</sup> keer niet uitvoeren van een zaaltaak: 1 thuiswedstrijd schorsing of een boete van € 25,-
- 2e keer niet uitvoeren van een zaaltaak: 2 thuiswedstrijden schorsing of een boete van € 50,-
- 3e keer niet uitvoeren van een zaaltaak: schorsing voor alle thuiswedstrijden de rest van het seizoen met een minimum van drie wedstrijden. Indien minder wedstrijden te gaan in het desbetreffende seizoen worden de schorsingen overgeheveld naar het volgend seizoen.

Voor het uitvoeren van de zaaltaken wordt verwacht dat men een kwartier tot 10 minuten van te voren in de zaal aanwezig is. Is een lid niet tijdig aanwezig dan zal hij/zij een waarschuwing krijgen. Mocht dat daarna nog een keer het geval zijn, en dit levert vertraging op bij de desbetreffende wedstrijd, dan zullen bovenstaande sancties ook bij te laat komen worden opgelegd.

### 3.7 Teams

De Technische Commissie en Operationele Commissie van JRC Boxtel maken in samenspraak en aan de hand van de inventarisatie aan het einde van het seizoen, de teamindelingen voor het komende seizoen. Waar nodig worden trainers bij de indeling betrokken.

Het aantal gewenste teams per jeugd categorie is twee jongens teams en een meisjes team in elke categorie. Limiterende factoren in de groei van het aantal teams zijn:

- Aantal beschikbare leden in elke categorie
- Beschikbaarheid zaal
- Beschikbaarheid trainers

Het minimum aantal spelers per team is acht.

De spelerskaarten worden aan het begin van het seizoen afgegeven aan de trainers van de betreffende teams. De spelerskaarten worden beheerd door deze trainer. Indien een lid in meerdere teams speelt kan er voor gezorgd worden dat er een extra spelerskaart wordt aangevraagd. Dit kan op aanvraag van de desbetreffende coaches.

### 3.8 Oefenwedstrijden en scheidsrechterskosten

In de voorbereiding en wellicht ook tijdens het seizoen, kunnen teams oefenwedstrijden spelen waarvoor JRC Boxtel de scheidsrechterskosten zal dragen. Dit dient echter altijd te gebeuren in overleg met het bestuur. De vergoedingen voor de scheidsrechters bij deze oefenwedstrijden zullen per seizoen bepaald worden.

### 3.9 Scheidsrechters

JRC Boxtel zal moeten zorgen voor voldoende gekwalificeerde en gemotiveerde scheidsrechters. Bij de prestatieve competities geldt vanuit de Nederlands Basketball Bond dat er scheidsrechters van een bepaald niveau geleverd dienen te worden. Aangezien bij het niet leveren van deze scheidsrechters spelen op dit niveau onmogelijk is zal JRC Boxtel al het mogelijke doen om aan deze voorwaarde te voldoen.

Op het basiscompetitie niveau geldt dat, voor de hogere niveaus binnen dit segment, aan de Nederlands Basketball Bond ook scheidsrechters beschikbaar gesteld moeten worden, welke aan bepaalde criteria moeten voldoen. Voor de lagere niveaus binnen dit segment geldt dat er geen eisen worden gesteld aan het uitvoeren van de scheidsrechters taak. Dit weerhoudt JRC Boxtel er niet van om toch opleidingsmogelijkheden aan te bieden voor de laatst genoemde doelgroep.

Ieder seizoen dient JRC Boxtel scheidsrechters “op naam” en “op verenigingsnaam” te leveren aan de Nederlands Basketball Bond. Scheidsrechters “op naam” zullen voor een geheel seizoen benoemd worden. Leden die “op naam” fluiten worden vrijgesteld van de overige zaaltaken bij en op de thuiswedstrijddagen van JRC Boxtel.

Voor de scheidsrechters “op verenigingsnaam” zal van een scheidsrechterspoule gebruik worden gemaakt. Voor de wedstrijden die vanuit de scheidsrechterspoule belevd worden geldt dat daarbij kritisch gekeken wordt naar het niveau van de te begeleiden wedstrijden en de ervaring en beschikbaarheid van de potentiële scheidsrechter.

### **3.10 Doorgeven van uitslagen**

Voor alle wedstrijden dienen de uitslagen hiervan via internet te worden gemeld aan de Nederlandse Basketball Bond. JRC Boxtel draagt hier zorg voor; de verantwoordelijkheid ligt bij de wedstrijdsecretaris, en het uitvoeren wordt gedelegeerd aan de laatste zaalwacht van een wedstrijddag.

### **3.11 Deelname aan toernooien**

Teams van JRC Boxtel mogen namens de vereniging deelnemen aan toernooien. Maximaal één toernooi per seizoen zal (gedeeltelijk) worden betaald door de vereniging. Hierover worden voor het spelen van het toernooi afspraken gemaakt tussen team en vereniging. Het bestuur zal per seizoen een maximale bijdrage per deelname van een toernooi vaststellen.

### **3.12 Sportiviteit en respect**

JRC Boxtel is verantwoordelijk voor gedrag van haar leden bij alle activiteiten welke door de vereniging worden georganiseerd. Voor JRC Boxtel is het belangrijk dat haar leden, en in het bijzonder haar jeugdleden, in een veilig klimaat hun sport kunnen uitoefenen. Kaderleden van JRC Boxtel dienen te beseffen dat zij in vele opzichten een voorbeeldfunctie hebben en dienen hiernaar te handelen. JRC Boxtel streeft er daarom naar om voor het gehele kader, en specifiek dat deze mensen die gedurende het seizoen structureel in contact komt met haar (jeugd)leden, een Verklaring-omtrent-Gedrag (VOG) te hebben. Verder zullen leden van JRC op vermeend onsportief gedrag direct worden aangesproken door het bestuur.

Daarnaast is JRC Boxtel verantwoordelijk voor alle bezoekers van thuiswedstrijden van JRC Boxtel. Hierbij draagt het bestuur van JRC Boxtel dus ook de verantwoordelijkheid voor niet-leden van de vereniging. Om deze verantwoordelijkheid daadwerkelijk te kunnen nemen kan het bestuur maatregelen nemen om de thuiswedstrijden op ordelijke wijze te laten verlopen.

## **4. Financieel beleid**

Voor het financiële beleid geldt in eerste instantie dat JRC niet structureel geld hoeft te verdienen. Geld mag echter geen belemmering zijn voor het uitvoeren van de (sportieve) ambities en is het middel om de vereniging draaiende te houden en onze plannen uit te voeren. De financiële ambitie is dat JRC zoveel eigen vermogen moet hebben om alle financiële risico's en verplichtingen in een seizoen te kunnen opvangen. JRC streeft dus naar een eigen vermogen dat minimaal zo groot is dat de belangrijkste kosten en verplichtingen in een seizoen, o.a. huur voor accommodatie, trainerskosten en contributie aan de Nederlandse basketballbond, kunnen worden voldaan met deze beschikbare middelen.

### **4.1 Basis contributie**

Het gevolg van het aanbieden van basketball in verschillende vormen, is dat deze vormen ook verschillende soorten kosten met zich meebrengen. Aangezien leden die zich bezig houden met

recreatief basketbal minder kosten met zich meebrengen omdat zij geen competitiewedstrijden spelen, zijn de contributiebijdragen beduidend lager dan die voor wedstrijdspelende leden.

Voor jeugdleden (t/m U18) kent JRC Boxtel een basiscontributie welke uitgaat van tweemaal trainen per week (niet persé met het eigen team) en daarnaast deelnemen aan wedstrijden. Voor alle andere leden (vanaf U20) wordt uitgegaan van een basiscontributie welke uitgaat van éénmaal per week trainen en het daarnaast deelnemen aan wedstrijden. De hoogte van deze contributiebijdragen worden per leeftijdscategorie vastgesteld. Leden die op initiatief van de vereniging in een hoger team worden ingedeeld dan op basis van hun leeftijd mag worden verwacht betalen de contributiebijdrage die geldt voor de leeftijdscategorie waarin zij thuishoren. (verplaatst vanuit alinea 4.2)

Indien leden in de loop van een seizoen lid worden betalen zij een evenredig bedrag aan contributie. Hierbij wordt uitgegaan dat een seizoen uit 9 maanden bestaat; te weten september tot en met mei.

#### **4.2 Extra contributie**

Leden die zijn ingedeeld bij teams die tweemaal per week trainen betalen een hogere contributie dan overige leden uit dezelfde leeftijdscategorie. Voorafgaande aan een nieuw seizoen zal worden vastgesteld welke teams van JRC Boxtel in dat aanstaande nieuwe seizoen tweemaal per week zullen trainen.

Leden van de vereniging die in een dergelijk team worden ingedeeld zullen een toeslag op hun basiscontributie betalen. Het bedrag van deze toeslag zal nooit meer zijn dan 25% van de basiscontributie. Dit om te voorkomen dat de contributiebijdragen voor leden van deze teams te hoog worden. JRC Boxtel streeft er naar om leden (tot op zekere hoogte) te laten betalen voor de faciliteiten waarvan men gebruik maakt.

#### **4.3 Wijze van betalen**

Contributiebetalingen aan JRC Boxtel vinden plaats door middel van automatische-incasso. De mogelijkheid wordt geboden om in twee (gelijke) termijnen te betalen door middel van automatische-incasso. In beginsel vindt incasso plaats op 1 september en 1 februari van het lopende seizoen.

Indien enige contributiebetaling niet kan worden geïncasseerd en dit niet wordt veroorzaakt door JRC Boxtel, is het bestuur gerechtigd het in gebreke blijvende lid het deelnemen aan activiteiten van JRC Boxtel te ontzeggen. Eveneens kan een boete worden opgelegd.

#### **4.4 Kosten wegens prestatief basketbal**

Teams die uitkomen in het prestatieve competitie deel van de vereniging JRC Boxtel worden geacht zelf een bijdrage te leveren in het opbrengen van extra kosten die het spelen van prestatief competitie basketbal met zich meebrengt ten opzichte van basis competitie basketbal. In overleg met het team zal het bestuur het bedrag aan meerkosten vaststellen, waarvoor zowel het team als het bestuur een financiële dekking zal moeten verzorgen.

#### **4.5 Vergoedingen**

Trainers van JRC Boxtel ontvangen een vaste vergoeding voor de begeleiding van een team van JRC Boxtel. Deze vergoeding wordt per team vastgesteld.

- Indien meerdere personen een team begeleiden wordt de vergoeding verdeeld over beide trainers
- Trainers die een team begeleiden dat meer dan één maal per week traint ontvangen een hogere vergoeding dan trainers die een team begeleiden dat één maal per week traint
- Trainers die in het bezit zijn van een geldig diploma ontvangen persoonlijk een toeslag op de te ontvangen vergoeding. Afhankelijk van welk diploma een trainer bezit wordt een toeslag uitgekeerd
- Alle aan trainers uit te keren bedragen worden per seizoen door de vereniging JRC Boxtel vastgesteld.

Voor trainers die meer dan één team begeleiden of voor trainers die het hoogst spelende heren of dames seniorenteam begeleiden kunnen afwijkende regelingen worden overeengekomen.



Leden die “op naam” fluiten krijgen per gefloten wedstrijd een vastgestelde vergoeding.

Bestuurs- en commissieleden van JRC Boxtel kunnen op aanvraag in aanmerking komen voor een kleine tegemoetkoming in gemaakte kosten welke niet specifiek te declareren zijn. Het bestuur zal vaststellen voor welke bestuurs- en commissieleden dit recht geldt. Per seizoen zal een maximale vergoeding worden vastgesteld.

Alle vergoedingen aan de leden die hiervoor in aanmerkingen komen worden in of één of twee termijnen uitbetaald.

#### **4.6 Boetes**

Alle opgelegde boetes aan leden waaraan men zich schuldig maakt via gedrag (oa. D-fouten, scheidsrechter of team niet opdagen) zullen direct aan desbetreffende lid of team worden doorbelast of worden verrekend met de nog te betalen vergoedingen.

Boetes die worden opgelegd door onzorgvuldigheid (oa fout invullen sheets) zullen in eerste instantie worden betaald door het bestuur. De desbetreffende leden zullen hierop worden geattendeerd door bestuur en of technische / operationele commissie door middel van een waarschuwing. Mocht het gedrag structureel worden dan zal het bestuur direct in contact treden met desbetreffende lid en afspraken maken over de eventuele toekomstige boetes voor eenzelfde vergrijp.

#### **4.7 Acties**

Naast inkomsten door middel van contributiebijdragen kan het bestuur vaststellen dat er extra inkomsten noodzakelijk zijn. Deze inkomsten zullen worden verwezenlijkt door het opzetten van diverse acties en door het organiseren van structurele sponsoring die zorgdragen voor extra inkomsten.

Het bestuur stelt voorafgaand aan een nieuw seizoen vast of er acties moeten worden opgezet. Tevens zal worden vastgesteld welke leden hieraan zullen deelnemen en of deelname aan enige actie verplicht gesteld wordt.